



Procedimiento de identificación, medición, gestión y control de riesgos

JULIO/2023

Dr. José M^a Sarget, 29. 03300 ORIHUELA (Alicante)
T. (0034) 96 674 78 00 / F. (0034) 96 674 78 27

902 104 102 www.ruralcentral.es

Inscrita en el Registro Mercantil de Alicante, Tomo 857 general, Libro nº1, Sección 4ª, Folio 49, Hoja nº4, Inscripción 1ª - C.I.F F-03/014677
Inscrita con el nº 3005 en el Registro Especial de Cooperativas de Crédito del Banco de España.





1. PRINCIPIOS DE GESTIÓN DEL RIESGO

Las actividades desarrolladas por Caja Rural Central implican la asunción de determinados riesgos que deben ser gestionados y controlados de manera que se garantice en todo momento que se cuenta con unos sistemas de gobierno, gestión y control adecuados al nivel de riesgo asumido.

Para ello se han definido unos principios básicos que guían el gobierno interno:

- Participación y supervisión activa de los órganos de gobierno: el Consejo Rector de la Caja aprueba las estrategias de negocio generales y las políticas de asunción y gestión de los riesgos, asegurándose de la existencia de procedimientos, controles y sistemas de seguimiento del riesgo apropiados y de que las líneas de autoridad estén claramente definidas.
- Sólido ambiente de control interno: se manifiesta en una cultura de gestión del riesgo que, potenciada desde el propio Consejo Rector de la Caja, es comunicada a todos los niveles de la organización, con una definición clara de los objetivos que eviten tomar riesgos o posiciones inadecuadas por no disponer de la organización, los procedimientos o los sistemas de control adecuados. Asimismo, se garantiza la adecuada segregación entre las unidades generadoras de riesgos y aquéllas que realizan tareas de control y seguimiento.
- Selección de metodologías adecuadas de medición de los riesgos.
- Evaluación, análisis y seguimiento de los riesgos asumidos: la identificación, la cuantificación, el control y el seguimiento continuo de los riesgos permite establecer una relación adecuada entre la rentabilidad obtenida por las transacciones realizadas y los riesgos asumidos.
- Perfil de riesgo adecuado a los objetivos estratégicos, entre los que se encuentra un elevado nivel de solvencia.
- Políticas y procedimientos de reducción de riesgos mediante el uso de técnicas de mitigación de contrastada eficacia y validez jurídica.
- Asignación de capital adecuada al nivel de riesgo asumido y el entorno económico en el que opera la Entidad.

Estos principios generales se complementan con la tolerancia al riesgo que fija la Entidad en el **“Marco de Apetito al Riesgo” (MAR)**. Para ello, la Caja se sirve de indicadores

Dr. José M^a Sarget, 29. 03300 ORIHUELA (Alicante)
T. (0034) 96 674 78 00 / F. (0034) 96 674 78 27

902 104 102 www.ruralcentral.es

Inscrita en el Registro Mercantil de Alicante, Tomo 857 general, Libro nº1, Sección 4ª, Folio 49, Hoja nº4, Inscripción 1ª - C.I.F F-03/014677
Inscrita con el nº 3005 en el Registro Especial de Cooperativas de Crédito del Banco de España.





cuantitativos que monitorizan el comportamiento de los diferentes riesgos a los que está expuesta, consiguiendo así una medición objetiva de su perfil de riesgo.

El **MAR** es la herramienta vertebradora de la gestión de riesgos y constituye la declaración estratégica de mayor rango en materia de gestión de riesgos de la Caja. Incluye la formalización de los mecanismos de supervisión y vigilancia de los riesgos más relevantes a los que se encuentra expuesta la Entidad; de esta manera se asegura el cumplimiento del apetito al riesgo auto establecido, se refuerzan distintos procedimientos internos asociados y, por último, se afianza la cultura de riesgos dentro de la organización.

Las actividades desarrolladas por la Entidad implican la asunción de determinados riesgos que son gestionados y controlados de manera que se garantiza en todo momento que la Caja cuenta con unos sistemas de gobierno, gestión y control adecuados al nivel de riesgo asumido.

Los principios y contenido del MAR son de aplicación y obligado cumplimiento por la Caja, teniendo efecto a todos los niveles organizativos.

Para mantener este perfil de riesgo, se establece un conjunto de indicadores clave en relación con los niveles de los distintos riesgos, la calidad y recurrencia de los resultados, la liquidez y la solvencia. Para cada una de ellos se definen unos niveles de tolerancia al riesgo que la Entidad está dispuesta a asumir. El primer nivel de responsabilidad lo asume el Consejo Rector, quien define y aprueba el apetito al riesgo de la entidad. A través de los principios definidos por el Consejo se alinean el apetito al riesgo y la estrategia.

El seguimiento del cumplimiento del Marco de Apetito al Riesgo se realiza a través de métricas de nivel 1 y nivel 2, existentes para cada tipo de riesgo al que está expuesta la Caja. Todas ellas son objeto de seguimiento por parte del Consejo Rector a través de un reporting periódico. Las métricas de nivel 1 son las más relevantes y son objeto de un seguimiento más profundo; las de nivel 2 complementan a las anteriores.

Todas las métricas de nivel 1 tienen definido un objetivo, tolerancia y límite. En cada métrica, el objetivo es el valor que cumple con el apetito fijado; la tolerancia marca el umbral (alerta) a partir del cual se toman medidas de gestión, control y seguimiento

Dr. José M^º Sarget, 29. 03300 ORIHUELA (Alicante)
T. (0034) 96 674 78 00 / F. (0034) 96 674 78 27

902 104 102 www.ruralcentral.es

Inscrita en el Registro Mercantil de Alicante, Tomo 857 general, Libro nº1, Sección 4ª, Folio 49, Hoja nº4, Inscripción 1ª - C.I.F F-03/014677
Inscrita con el nº 3005 en el Registro Especial de Cooperativas de Crédito del Banco de España.





reforzadas para volver a la situación objetivo y, por último, el límite es el nivel que la Caja no quiere traspasar en ningún caso, dando lugar, si esa situación se produjera, a la adopción de medidas contundentes para la recuperación de niveles acordes con las directrices establecidas por el Consejo.

El Marco de Apetito al Riesgo constituye así un instrumento de gobierno para asegurar que los niveles de riesgo asumidos son coherentes con la estrategia y planes de negocio de la Caja, sin perjuicio de los límites que sobre los distintos riesgos se establecen y se siguen regularmente a través de los correspondientes Comités y de la estructura organizativa.

Con carácter adicional al Marco de Apetito al Riesgo, la Caja dispone de un proceso de autoevaluación dinámica de los riesgos a los que se encuentra sujeto, su nivel de capitalización y liquidez cuyas principales directrices se explican en el presente documento.

2. ESTRUCTURA Y ORGANIZACIÓN DE LA FUNCIÓN DE GESTIÓN DEL RIESGO

Los órganos de gobierno de la Entidad son la Asamblea General de Socios y el Consejo Rector, siendo este último el órgano de administración y de dirección (“management body” al que la EBA alude en su regulación y en sus guías) sin perjuicio de las materias competencia de la Asamblea General.

De forma esquemática y tomando como referencia el organigrama de la Entidad, a continuación, se refleja la estructura organizativa de la función de gestión de riesgos:

Dr. José M^a Sarget, 29. 03300 ORIHUELA (Alicante)
T. (0034) 96 674 78 00 / F. (0034) 96 674 78 27

902 104 102 www.ruralcentral.es

Inscrita en el Registro Mercantil de Alicante, Tomo 857 general, Libro nº1, Sección 4ª, Folio 49, Hoja nº4, Inscripción 1ª - C.I.F F-03/014677
Inscrita con el nº 3005 en el Registro Especial de Cooperativas de Crédito del Banco de España.



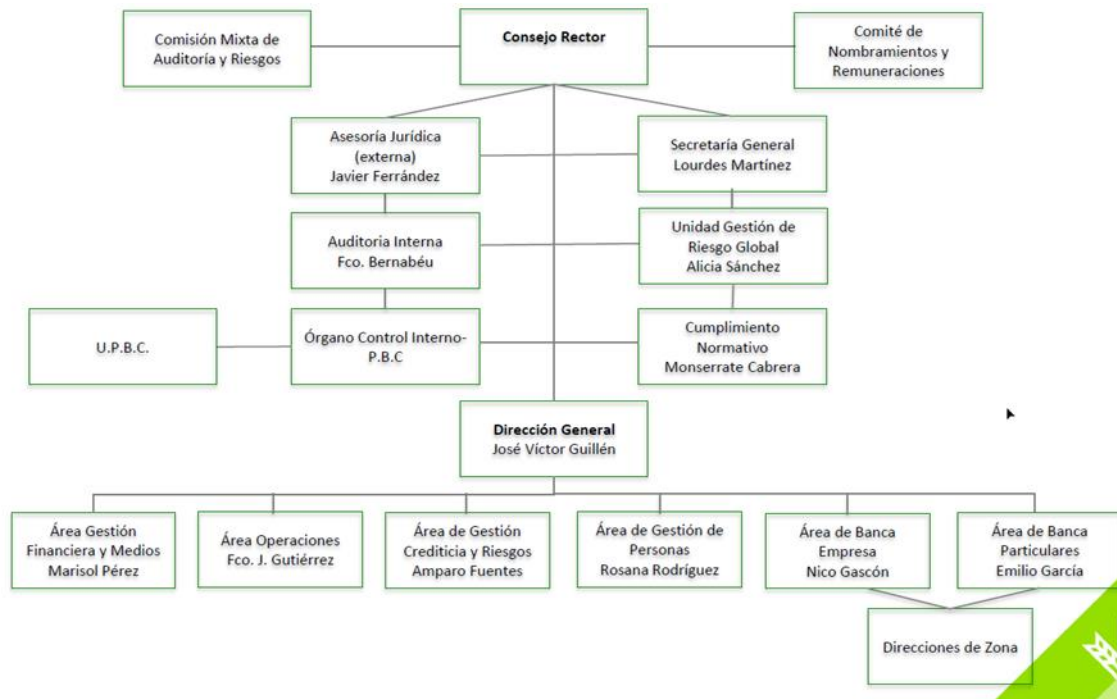

Los aspectos relativos a la composición, funciones, reglas de organización y funcionamiento y facultades de los distintos órganos de gobierno de la Caja aparecen recogidos de forma detallada en los Estatutos de la Entidad, en sus manuales de funciones y en la normativa interna.

2.1 COMPOSICIÓN Y FUNCIONAMIENTO DEL ÓRGANO DE ADMINISTRACIÓN

Los aspectos relativos a la composición, funciones, reglas de organización y funcionamiento y facultades de los distintos órganos de gobierno de la Caja aparecen recogidos de forma detallada en los Estatutos de la Entidad y en el Reglamento del Consejo Rector.

En este apartado se recogen los aspectos más relevantes de su composición y funcionamiento atendiendo a las disposiciones contenidas en la Guía GL44 sobre gobierno interno de la EBA (“Guidelines on internal governance”) y a los requisitos de honorabilidad, experiencia y buen gobierno de las entidades de crédito españolas



establecidos por la Ley 10/2014, de 26 de junio, de ordenación, supervisión y solvencia de entidades de crédito y el Real Decreto 84/2015 que la desarrolla y la Circular 2/2016, de 29 de enero, de Banco de España.

El Consejo Rector de la Caja se encuentra constituido por un máximo de 12 miembros, los cuales cumplen los requisitos establecidos por las disposiciones legales anteriormente mencionadas, entre los que cabe destacar:

- Gozar de reconocida honorabilidad comercial y profesional. Concorre honorabilidad comercial y profesional en quienes hayan venido mostrando una conducta personal, comercial y profesional que no arroje dudas sobre su capacidad para desempeñar una diligente y prudente gestión de la Entidad. Para realizar esa valoración se considera toda la información disponible, incluyendo la trayectoria profesional del consejero en su relación con las autoridades de regulación y supervisión; las razones por las que hubiera sido despedido o cesado en puestos o cargos anteriores; su historial de solvencia personal y de cumplimiento de sus obligaciones; los resultados obtenidos en el desempeño de sus responsabilidades; su actuación profesional; si hubiese ocupado cargos de responsabilidad en entidades de crédito que hayan estado sometidas a un proceso de reestructuración o resolución; o si hubiera estado inhabilitado conforme a la Ley 22/2003, de 9 de julio, Concursal, mientras no haya concluido el período de inhabilitación fijado en la sentencia de calificación del concurso, y los quebrados y concursados no rehabilitados en procedimientos concursales anteriores a la entrada en vigor de la referida ley; así como la ausencia de condenas por comisión de delitos dolosos y sanciones por infracciones administrativas convenientemente valoradas conforme al artículo 2.2 del Real Decreto 1245/1995 tras su modificación por el Real Decreto 256/2013, de 12 de abril.
- Poseer conocimientos y experiencia adecuados para ejercer sus funciones, lo que requiere contar con formación del nivel y perfil adecuado y experiencia práctica relevante derivada de sus anteriores ocupaciones durante periodos de tiempo suficientemente largos. Para la evaluación del cumplimiento de este requisito se tienen en cuenta:
 - Los conocimientos adquiridos en un entorno académico y la experiencia en el desarrollo profesional de funciones similares en otras entidades o sociedades. o La naturaleza y complejidad de los puestos desempeñados.
 - Las competencias y poderes de decisión y responsabilidades asumidos, así como el número de personas a su cargo.

Dr. José M^º Sarget, 29. 03300 ORIHUELA (Alicante)
T. (0034) 96 674 78 00 / F. (0034) 96 674 78 27

902 104 102 www.ruralcentral.es

Inscrita en el Registro Mercantil de Alicante, Tomo 857 general, Libro nº1, Sección 4ª, Folio 49, Hoja nº4, Inscripción 1ª - C.I.F F-03/014677
Inscrita con el nº 3005 en el Registro Especial de Cooperativas de Crédito del Banco de España.





- El conocimiento técnico alcanzado sobre el sector financiero y los riesgos que deben gestionar y/o supervisar.

En todo caso, el criterio de experiencia se aplica valorando la naturaleza, escala y complejidad de la actividad de la Entidad y las funciones y responsabilidades concretas del puesto asignado a cada consejero.

Así mismo, el Consejo Rector cuenta con miembros que, considerados en su conjunto, reúnen la suficiente experiencia profesional en el gobierno de entidades financieras para asegurar la capacidad efectiva del Consejo Rector de tomar decisiones de forma independiente y autónoma en beneficio de la Entidad.

- Estar en disposición de ejercer un buen gobierno de la Entidad. La evaluación de este requisito contempla:

- La eventual presencia de potenciales conflictos de interés que generen influencias indebidas de terceros derivados de:

- Los cargos desempeñados en el pasado o en el presente en la misma entidad o en otras organizaciones privadas o públicas,
- Una relación personal, profesional o económica con otros miembros del Consejo Rector de la Entidad.

- La capacidad de ofrecer dedicación suficiente para llevar a cabo las funciones correspondientes.

- La capacidad para actuar con independencia de ideas.

- El Consejo Rector en su conjunto deberá tener capacidad para: comprender las actividades de la entidad, incluidos los riesgos principales; adoptar las decisiones adecuadas teniendo en cuenta el modelo de negocio, el apetito de riesgo, las estrategias y los mercados en los que opera la entidad; cuestionar y supervisar de manera efectiva las decisiones tomadas por el órgano de dirección; abarcar todas las áreas de conocimiento necesarias para el desarrollo de las actividades de la entidad. De forma que el Consejo Rector deberá poseer en su conjunto suficientes competencias para organizar sus cometidos de manera eficaz y para poder comprender y cuestionar las prácticas de gestión aplicadas y las decisiones adoptadas por el órgano de dirección. A todo ello contribuirá el aplicar una política que fomente la diversidad, incorporando un amplio conjunto de cualidades y competencias para lograr diversidad de puntos de vista y de experiencias y para promover opiniones independientes y una toma de decisiones sólida dentro del Consejo Rector.

Dr. José M^º Sarget, 29. 03300 ORIHUELA (Alicante)
T. (0034) 96 674 78 00 / F. (0034) 96 674 78 27

902 104 102 www.ruralcentral.es

Inscrita en el Registro Mercantil de Alicante, Tomo 857 general, Libro nº1, Sección 4ª, Folio 49, Hoja nº4, Inscripción 1ª - C.I.F F-03/014677
Inscrita con el nº 3005 en el Registro Especial de Cooperativas de Crédito del Banco de España.





Los **requisitos de honorabilidad**, conocimiento y experiencia concurren igualmente en el Director General y en las personas que asumen funciones de control interno y/u ocupan puestos claves para el desarrollo diario de la actividad bancaria de la Entidad, que dispone de procedimientos internos adecuados para llevar a cabo la selección y evaluación continua de este colectivo y de los miembros de su Consejo Rector.

Si durante el ejercicio de su actividad concurrese en algún consejero o miembro de la Alta Dirección alguna circunstancia que pudiera alterar el cumplimiento de los requisitos establecidos, la Caja lo comunicaría al Banco de España en el plazo máximo de quince días hábiles y velaría por la subsanación de las deficiencias identificadas, procediendo en caso de ser necesario a la separación temporal o definitiva del cargo de la persona en cuestión.

La designación de nuevos miembros del Consejo Rector y del Director General es comunicada previamente al Banco de España para su valoración.

Por lo que respecta al **funcionamiento del Consejo Rector**, éste celebra sus reuniones de acuerdo con un calendario anual. La normativa interna establece en 12 el número mínimo de reuniones anuales ordinarias, pudiéndose reunir el órgano de administración de manera extraordinaria cuando así lo requieran el Presidente o una tercera parte de consejeros. No será necesaria la convocatoria cuando estando presentes todos los consejeros, decidan por unanimidad la celebración del Consejo.

Para que el Consejo Rector quede válidamente constituido es necesaria la asistencia, presentes o representados, de más de la mitad de sus miembros.

Todo miembro del Consejo puede solicitar la inclusión de cualquier otro punto no incluido en el proyecto de orden del día que el Presidente proponga. Salvo en los casos en los que específicamente se requiera una mayoría superior por disposición legal, estatutaria o del Reglamento del Consejo Rector, los acuerdos se adoptan por más de la mitad de votos válidamente expresados. El Presidente tiene voto de calidad para decidir los empates.

De conformidad con los requisitos de la EBA, la Entidad tiene establecidas reglas de sustitución interina para el ejercicio circunstancial (aplicable para casos de ausencia, imposibilidad o indisposición) de las funciones del Presidente del Consejo Rector, así

Dr. José M^º Sarget, 29. 03300 ORIHUELA (Alicante)
T. (0034) 96 674 78 00 / F. (0034) 96 674 78 27

902 104 102 www.ruralcentral.es

Inscrita en el Registro Mercantil de Alicante, Tomo 857 general, Libro n^º1, Sección 4^ª, Folio 49, Hoja n^º4, Inscripción 1^ª - C.I.F F-03/014677
Inscrita con el n^º 3005 en el Registro Especial de Cooperativas de Crédito del Banco de España.





como procedimientos para su sustitución o sucesión de manera ordenada y conforme a la legislación vigente. Asimismo, el nombramiento de los consejeros y la determinación del periodo para el que son elegidos se realizan de modo que se evite la sustitución de un número elevado de manera simultánea o excesivamente cercana en el tiempo cuando ello pueda dificultar un adecuado ejercicio de sus funciones por parte del órgano de administración.

Los deberes de los consejeros se regulan en los Estatutos de la Caja, que se ajustan a lo previsto tanto en la normativa española vigente como en las recomendaciones del Código Unificado de Buen Gobierno. Los Estatutos contemplan expresamente los deberes de diligente administración, lealtad, secreto y pasividad en los supuestos de conocimiento de información reservada.

El deber de diligente administración incluye el de informarse adecuadamente sobre la marcha de la Caja y dotar el ejercicio de sus funciones de independencia, objetividad y solidez, dedicando el tiempo y esfuerzo necesarios para desempeñarlas con eficacia y debiendo mantener a la Entidad informada en todo momento acerca de sus restantes obligaciones profesionales, que en ningún caso pueden condicionar o limitar el adecuado desempeño de sus responsabilidades como consejeros de la Entidad. Sin perjuicio de los procedimientos establecidos para la representación de los consejeros en las reuniones del órgano de administración a las que eventualmente no puedan asistir, éstos deben mantener una asistencia asidua y una participación activa.

Para una adecuada gestión y control de las situaciones de conflicto de interés, los consejeros deben comunicar al Consejo cualquier situación de conflicto, directo o indirecto, que pudieran tener con el interés de la Caja. Si el conflicto se refiere a una operación, ni el consejero en cuestión ni ninguna sociedad donde sean consejeros, miembros de la alta dirección o accionistas significativos por sí mismos o a través de terceros, así como tampoco personas con las que tengan acción concertada podrán realizarla sin la aprobación del Consejo, absteniéndose en la deliberación y votación sobre la operación a que el conflicto se refiera. En el caso de los consejeros, el órgano de resolución de conflictos es el propio Consejo Rector.

Adicionalmente, cabe destacar que, en cumplimiento con el artículo 96 de la Directiva 2013/36/UE, la Entidad proporciona información relativa a su gobierno corporativo y remuneraciones a través de su página web.

Dr. José M^º Sarget, 29. 03300 ORIHUELA (Alicante)
T. (0034) 96 674 78 00 / F. (0034) 96 674 78 27

902 104 102 www.ruralcentral.es

Inscrita en el Registro Mercantil de Alicante, Tomo 857 general, Libro nº1, Sección 4ª, Folio 49, Hoja nº4, Inscripción 1ª - C.I.F F-03/014677
Inscrita con el nº 3005 en el Registro Especial de Cooperativas de Crédito del Banco de España.





2.2 FUNCIONES Y RESPONSABILIDADES EN LA GESTIÓN DEL RIESGO, SU CONTROL INTERNO Y LA ADECUACIÓN DE CAPITAL

Excepto en las materias reservadas a la Asamblea de socios de la Entidad, el Consejo Rector es el órgano responsable de definir la política de riesgos y aprobar las atribuciones de los diferentes órganos de decisión. Las principales funciones y responsabilidades del Consejo Rector, en aquellos aspectos relativos a la gestión de los riesgos, son las siguientes:

- Aprobar el Plan Estratégico de la Entidad.
- Establecer el marco de gestión de los riesgos y sus políticas.
- Garantizar una estructura organizativa adecuada.
- Determinar el entorno de control sobre el proceso de gestión de los riesgos.
- Realizar un seguimiento periódico del nivel de riesgo de la Entidad.
- Establecer y supervisar el nivel de capitalización de la Entidad y su grado de adecuación y suficiencia para el perfil de riesgos existente y el entorno económico en el que opera.
- Sancionar operaciones de riesgos en función del esquema de delegación existente.
- Otros asuntos de gobierno interno relacionados con la gestión de los riesgos.
- Responsable de la aprobación del MAR asegurándose de que cubre todos los riesgos y es consistente con la estrategia a corto y largo plazo con el plan de negocio, con la planificación de capital, con la capacidad de riesgo, con las políticas de límites y con la política de remuneración.
- Aprobará la actualización del MAR (la cual podrá solicitar), y su revisión independiente por parte de la Función de Auditoría Interna.
- Responsable de la integridad del MAR en el sentido de la gestión adecuada y diligente de la identificación, gestión y escalado de vulneraciones de los límites.
- Seguimiento trimestral de los indicadores del MAR. Decidirá sobre la activación de mecanismos y medidas adicionales en caso de superación del umbral de límite establecido en el MAR, y una aprobación de un plan de comunicación derivado del excedido si fuera necesario.
- Revisar y aprobar el Informe de Autoevaluación del Capital y de la Liquidez (IACL) y el Plan de Recuperación (PR) de la Entidad, procediendo a su debido seguimiento y su puesta a disposición a la autoridad supervisora competente.
- Responsable de la aprobación de la revisión del PR por parte de la Función de auditoría interna y de la actualización del mismo, la cual podrá solicitar.

Dr. José M^º Sarget, 29. 03300 ORIHUELA (Alicante)
T. (0034) 96 674 78 00 / F. (0034) 96 674 78 27

902 104 102 www.ruralcentral.es

Inscrita en el Registro Mercantil de Alicante, Tomo 857 general, Libro nº1, Sección 4ª, Folio 49, Hoja nº4, Inscripción 1ª - C.I.F F-03/014677
Inscrita con el nº 3005 en el Registro Especial de Cooperativas de Crédito del Banco de España.





- Llevar a cabo un seguimiento trimestral de los Indicadores de Recuperación (IRs). Decidirá sobre la activación del PR en el caso de la superación de un umbral de recuperación de uno o varios IRs. En este sentido, será el facultado para convocar el Comité Interno de Gestión de Crisis, y dará el visto bueno a las medidas de recuperación a llevar a cabo y su seguimiento.
- Aprobar el plan de comunicación interno y externo diseñado a partir de las características de la situación que le ha llevado a activar el PR.

2.3 COMITÉS INVOLUCRADOS EN LA GESTIÓN Y CONTROL DE RIESGOS

Adicionalmente, en el marco de la gestión de riesgos la Entidad dispone de un sistema de delegación de facultades en diferentes órganos que, bajo el mandato del Consejo Rector, instrumentan la capacidad ejecutiva de la dirección de riesgos con el objetivo de garantizar la alineación de éstos con la estrategia de la Caja en términos de negocio y solvencia, responsabilizándose de la estrategia de gestión y seguimiento de los riesgos, así como del esquema de delegación de facultades. Asimismo, analizan y, si procede, aprueban las operaciones de riesgo dentro de sus respectivos niveles de atribuciones, elevando al órgano superior aquéllas que exceden su nivel de delegación. Entre estos órganos destaca la Comisión Mixta de Auditoría y Riesgos, cuyas principales funciones en materia de riesgos son:

- Asesorar al Consejo Rector sobre la propensión global al riesgo, actual y futura, de la Caja y su estrategia en este ámbito, y asistirle en la vigilancia de la aplicación de esa estrategia.
- No obstante, lo anterior, el Consejo Rector será el responsable de los riesgos que asuma la Caja.
- Intervenir en el análisis previo y apoyar al Consejo Rector en todas las cuestiones relativas al Marco de Apetito al Riesgo y al Plan de Recuperación.
- Supervisar la Política de Gestión de Riesgos.
- Reevaluar, al menos anualmente, la lista de riesgos, financieros y no financieros más significativos y valorar su nivel de tolerancia, proponiendo su ajuste al Consejo, en su caso.
- Vigilar que la política de precios de los activos y los pasivos ofrecidos a los clientes tenga plenamente en cuenta el modelo empresarial y la estrategia de riesgo de la Caja. En caso contrario, el Comité de Riesgos presentará al Consejo Rector un plan para subsanarla.

Dr. José M^a Sarget, 29. 03300 ORIHUELA (Alicante)
T. (0034) 96 674 78 00 / F. (0034) 96 674 78 27

902 104 102 www.ruralcentral.es

Inscrita en el Registro Mercantil de Alicante, Tomo 857 general, Libro n^o1, Sección 4^a, Folio 49, Hoja n^o4, Inscripción 1^a - C.I.F F-03/014677
Inscrita con el n^o 3005 en el Registro Especial de Cooperativas de Crédito del Banco de España.





- Evaluará los riesgos asociados a los productos o servicios financieros ofrecidos y tendrá en cuenta la coherencia entre los precios asignados a dichos productos y servicios y los beneficios obtenidos.
- Vigilar la ejecución de las estrategias de gestión del capital y de la liquidez, así como todos los demás riesgos relevantes de la entidad, como los riesgos de mercado, de crédito, operacionales, incluidos los legales, tecnológicos, reputacionales, ambientales, sociales y de gobernanza, a fin de evaluar su adecuación a la estrategia y el apetito de riesgo aprobados.
- Recomendar al Consejo Rector los ajustes en la estrategia de riesgo que se consideren precisos como consecuencia, entre otros, de cambios en el modelo de negocio de la entidad, de la evolución del mercado o de recomendaciones formuladas por la función de gestión de riesgos de la entidad.
- Determinar, junto con el Consejo Rector, la naturaleza, la cantidad, el formato y la frecuencia de la información sobre riesgos que deba recibir el propio Comité y el Consejo Rector.
- Colaborar para el establecimiento de políticas y prácticas de remuneración racionales. A tales efectos, la Comisión Mixta examinará, sin perjuicio de las funciones del Comité de Nombramientos y de Remuneraciones, si la política de incentivos prevista en el sistema de remuneración tiene en consideración el riesgo, el capital, la liquidez y la probabilidad y la oportunidad de los beneficios.

Cualquier otra que, por normativa legal o reglamentaria, o por decisión del Consejo Rector, le estén específicamente asignadas.

La **Comisión Mixta de Auditoría y Riesgos** está integrada por miembros del Consejo Rector que no desempeñan funciones ejecutivas y que poseen los oportunos conocimientos, capacidad y experiencia para entender plenamente y controlar la estrategia de riesgo y la propensión al riesgo de la Entidad. Por los estatutos internos, al menos un tercio de estos miembros, y en todo caso el presidente, deberán ser consejeros independientes. Durante el ejercicio 2022, la Comisión Mixta celebró un total de 8 reuniones. Por lo que respecta a la función de auditoría, la Comisión Mixta sirve de apoyo al Consejo Rector en sus cometidos de vigilancia mediante la revisión periódica del proceso, las políticas y los criterios de elaboración de la información económico-financiera, del sistema de control interno de la Entidad, del cumplimiento normativo y de la contratación, independencia y conclusiones del auditor externo, entre otros

Dr. José M^º Sarget, 29. 03300 ORIHUELA (Alicante)
T. (0034) 96 674 78 00 / F. (0034) 96 674 78 27

902 104 102 www.ruralcentral.es

Inscrita en el Registro Mercantil de Alicante, Tomo 857 general, Libro n^º1, Sección 4^ª, Folio 49, Hoja n^º4, Inscripción 1^ª - C.I.F F-03/014677
Inscrita con el n^º 3005 en el Registro Especial de Cooperativas de Crédito del Banco de España.





aspectos. Asimismo, revisa y en su caso aprueba la orientación, los planes y las propuestas de la Dirección de Auditoría Interna, asegurándose que su actividad está enfocada principalmente hacia los riesgos relevantes de la Caja y procediendo a la evaluación periódica del efectivo cumplimiento de dichos planes y del grado de implantación de las recomendaciones de la auditoría interna y externa.

Los órganos colegiados de decisión en materia de riesgos se completan con el Comité de Activos y Pasivos (COAP), responsable del control y de la gestión de los riesgos de tipo de interés, liquidez, mercado, contraparte y estructural de balance, siendo sus principales funciones en relación con dichos riesgos las siguientes:

- Aprobación de las políticas de riesgo y procedimientos generales de actuación.
- Aprobación de las metodologías de medición y análisis de riesgos.
- Diseño de las estructuras de límites de riesgo.
- Seguimiento del grado de cumplimiento de las políticas establecidas para la gestión de los distintos riesgos.
- Revisión y recomendación de estrategias de inversión.

Este Comité goza de una estructura ágil y especializada que permite supervisar el cumplimiento de las distintas políticas establecidas, así como realizar un seguimiento más frecuente de las áreas de mercado. Los análisis de los riesgos controlados por el Comité de Activos y Pasivos se efectúan con una periodicidad trimestral.

A esta estructura de Comités cabe añadir la existencia de una unidad de Gestión Integral del Riesgo, entre cuyas responsabilidades figuran:

- Control de riesgos:
- Identificar, medir y valorar, desde una perspectiva global, los riesgos relevantes a los que se encuentra expuesta la Entidad en el ejercicio de su actividad.
- Control y seguimiento: Establecer y ejecutar los mecanismos y controles necesarios para detectar indicios de deterioro en la calidad crediticia de los clientes que puedan poner en riesgo el normal cumplimiento de pago y cancelación de los riesgos contraídos. Esta unidad es independiente de las áreas generadoras de los riesgos, de modo que se garantice la objetividad de los criterios de valoración y la ausencia de distorsiones en los mismos provocadas por consideraciones comerciales.

Dr. José M^º Sarget, 29. 03300 ORIHUELA (Alicante)
T. (0034) 96 674 78 00 / F. (0034) 96 674 78 27

902 104 102 www.ruralcentral.es

Inscrita en el Registro Mercantil de Alicante, Tomo 857 general, Libro nº1, Sección 4ª, Folio 49, Hoja nº4, Inscripción 1ª - C.I.F F-03/014677
Inscrita con el nº 3005 en el Registro Especial de Cooperativas de Crédito del Banco de España.





3. TECNICAS DE REDUCCION DEL RIESGO

Respecto a las políticas y procedimientos de reducción de riesgos, la Entidad cuenta con técnicas de mitigación de contrastada eficacia y validez jurídica. Así, la Caja dispone de coberturas de riesgo de tipo de interés (IRS) para cubrir el riesgo resultante de las inversiones en RF; y de garantías, que mediante la aplicación de técnicas de reducción de riesgo de crédito (CRM) cubren el riesgo crediticio de la entidad (más detalle en el punto 6.2.2).

Por otra parte, la Entidad realiza pruebas de resistencia cuyas principales características son las siguientes:

- a. Escenario macroeconómico: sobre la base de los escenarios definidos por la Autoridad Bancaria Europea (EBA) y/o los principales organismos y servicios de estudio, la Entidad procede a definir un cuadro macroeconómico adverso a un horizonte temporal de tres años.
- b. Principales hipótesis de negocio: a partir del escenario macroeconómico definido, se proyectan diversas hipótesis de deterioro de la cartera de inversión crediticia, segmentada por contrapartes y tipología de operaciones (colaterales incluidos).
- c. Estrés de la cartera de renta fija: de manera consistente con el escenario macroeconómico adverso considerado y el comportamiento observado de las curvas de tipos, así como con sus expectativas, se simulan desplazamientos de los tipos de interés tanto en su componente base como en términos de diferenciales de crédito que ponen a prueba la resistencia de la Caja tanto desde la perspectiva de su margen financiero como patrimonial.
- d. El ejercicio anterior se complementa con un ejercicio de estrés inverso de capital que tiene como principal objetivo determinar la capacidad de resistencia de la Entidad mediante la estimación del máximo estrés al que podrían someterse las principales magnitudes sin incumplir los requerimientos de capital de la Caja.

Las pruebas de resistencia señaladas se acompañan de la identificación y cuantificación de las medidas de recuperación a las que podría acudir la Entidad, configurando de este modo un entorno y unos procedimientos de control sólidos y adecuados al tamaño, a la naturaleza y a la complejidad de su actividad.

4. MODELO DE CONTROL INTERNO

Dr. José M^º Sarget, 29. 03300 ORIHUELA (Alicante)
T. (0034) 96 674 78 00 / F. (0034) 96 674 78 27

902 104 102 www.ruralcentral.es

Inscrita en el Registro Mercantil de Alicante, Tomo 857 general, Libro nº1, Sección 4ª, Folio 49, Hoja nº4, Inscripción 1ª - C.I.F F-03/014677
Inscrita con el nº 3005 en el Registro Especial de Cooperativas de Crédito del Banco de España.



El modelo de control interno de la Caja cuenta con un sistema de tres líneas de defensa:

- La primera línea la constituyen las **unidades de negocio**, que son responsables del control en su ámbito y de la ejecución de las medidas en su caso fijadas desde instancias superiores.
- La segunda línea la constituyen las **unidades de control**. Esta línea supervisa el control de las distintas unidades en su ámbito de especialidad transversal, define las medidas mitigadoras y de mejora necesaria y promueven la correcta implantación de las mismas.
- La tercera línea la constituye la unidad de **Auditoría Interna**, que realiza una revisión independiente, verificando el cumplimiento y eficacia de las políticas corporativas y proporcionando información independiente sobre el modelo de control. Como principales funciones de Auditoría destacan las siguientes:
 - Evaluación de la eficacia y eficiencia de los Sistemas de Control Interno, velando por el cumplimiento de la legislación vigente y de las políticas y normativas internas.
 - Emisión de recomendaciones para solucionar las debilidades detectadas en los procesos de revisión, haciendo un seguimiento de las mismas.

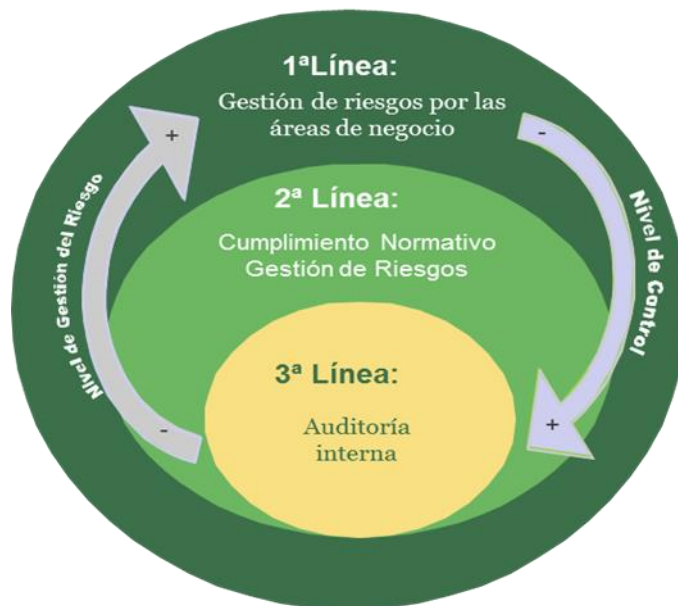



5. GESTIÓN DEL RIESGO DE CRÉDITO

El riesgo de crédito representa las pérdidas que sufriría la Entidad en el caso de que un cliente o alguna contraparte incumpliesen sus obligaciones contractuales de pago, constituyendo un riesgo relevante. Este riesgo incluye el riesgo de contraparte, el riesgo residual derivado de la utilización de técnicas de mitigación de riesgos y el riesgo de liquidación o entrega.

El modelo de negocio de la Entidad es de banca minorista, lo que convierte al riesgo de crédito en una de las principales fuentes de riesgo que asume la entidad. La Entidad cuenta con unos niveles límite de riesgo de crédito definidos en su Marco de Apetito al Riesgo, que suponen la tolerancia al riesgo que está dispuesta a aceptar.

En caso de vulneración de los umbrales, se adoptarán las medidas que se consideren más adecuadas para retornar a su cumplimiento a la mayor brevedad posible, evitando así una asunción excesiva o no deseada de riesgo.

5.1 PROCESOS, MÉTODOS Y SISTEMAS DE MEDICIÓN Y VALORACIÓN

Los principales procesos de gestión del riesgo de crédito son los siguientes:

a) **Admisión del riesgo de crédito**

En línea con la práctica habitual del sector, la Entidad dispone de **metodologías y herramientas** de identificación, medición, control y gestión del riesgo de crédito.

El riesgo de crédito derivado de las actividades de **Mercado de Capitales y Tesorería** se controla mediante sistemas de medición “on line” que aseguran el cumplimiento de los diferentes límites establecidos para esta actividad.

Por lo que respecta a la actividad de **Banca Comercial**, la gestión del riesgo crediticio se sustenta en la experiencia y cultura de la Entidad. La concesión de operaciones de crédito se basa en una estructura descentralizada en la cual las unidades de negocio, según su nivel, experiencia, tipología de riesgo y de negocio, tienen delegados niveles máximos de importes autorizables, por encima de los cuales se escalan las operaciones a los siguientes niveles de decisión.

Dr. José M^º Sarget, 29. 03300 ORIHUELA (Alicante)
T. (0034) 96 674 78 00 / F. (0034) 96 674 78 27

902 104 102 www.ruralcentral.es

Inscrita en el Registro Mercantil de Alicante, Tomo 857 general, Libro nº1, Sección 4ª, Folio 49, Hoja nº4, Inscripción 1ª - C.I.F F-03/014677
Inscrita con el nº 3005 en el Registro Especial de Cooperativas de Crédito del Banco de España.



Las operaciones crediticias se clasifican en grupos homogéneos o categorías, en función de sus características. Estas categorías determinan el tipo de gestión interna del que son objeto las operaciones, y en particular, qué modelo interno se les aplica.

En el marco de la mejora continua de la gestión de riesgos, la Entidad cuenta con una serie de **modelos de rating y scoring** que apoyan los procesos de admisión y seguimiento del riesgo de crédito, así como la estimación de pérdidas esperadas y del nivel de capitalización de la entidad, la potenciación y captación de nuevo negocio y el establecimiento de políticas de precios ajustadas al riesgo:

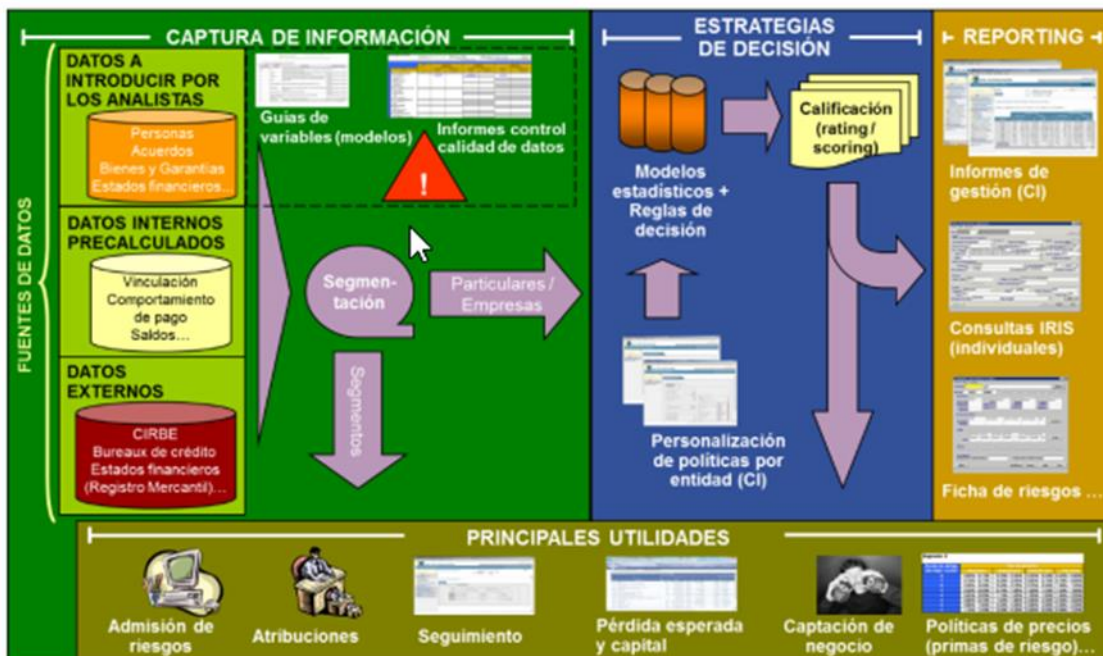

Estos modelos, que incorporan de forma homogénea las distintas variables de riesgo relevantes para las operaciones o el segmento de clientes de que se trate, proporcionan una calificación y una probabilidad de incumplimiento (PD) que sirven de apoyo en la toma de decisiones de una manera objetiva, permitiendo adicionalmente la ordenación de la calidad crediticia de las operaciones y/o contrapartes sobre una base homogénea.



b) Seguimiento del riesgo

Para el control de la calidad crediticia y la anticipación en la recuperabilidad de la inversión, se encuentra definida la función de seguimiento del riesgo, a la cual se encuentran adscritos recursos y responsables concretos. Dicha función de seguimiento se fundamenta en una atención permanente encaminada a asegurar el puntual reembolso de las operaciones y la anticipación ante circunstancias que puedan afectar a su buen fin y normal desarrollo.

Con este fin, la Caja dispone de un sistema de seguimiento vertebrado en torno a dos ejes de actuación:

- Seguimiento periódico de aquellos acreditados / operaciones que por una serie de criterios determinados (volumen, sector, etc.) requieran su seguimiento periódico.
- Seguimiento basado en alertas, tanto de carácter predictivo como reactivo ante incidencias de pago.

La detección de eventuales problemas de recuperabilidad de la deuda provoca la inmediata aplicación de los procedimientos definidos al respecto en función del tipo de operación, contraparte, garantías, antigüedad de la deuda y situación de su reclamación, entre otros criterios.

Adicionalmente, para el seguimiento periódico de la cartera desde el punto de vista de los resultados de los modelos internos, la Entidad posee un sistema de información multidimensional que proporciona una valiosa información tanto a nivel individual como agregado. La información agregada permite realizar un seguimiento de la cartera desde varios puntos de vista para cada uno de los modelos internos disponibles, diferenciando en todo momento la cartera total y la nueva producción.

Asimismo, la Entidad dispone de un sistema que permite:

- Obtener un adecuado conocimiento de la estructura y concentración del riesgo de crédito mediante su clasificación en segmentos homogéneos de riesgo y finalidad.

Dr. José M^º Sarget, 29. 03300 ORIHUELA (Alicante)
T. (0034) 96 674 78 00 / F. (0034) 96 674 78 27

902 104 102 www.ruralcentral.es

Inscrita en el Registro Mercantil de Alicante, Tomo 857 general, Libro nº1, Sección 4ª, Folio 49, Hoja nº4, Inscripción 1ª - C.I.F F-03/014677
Inscrita con el nº 3005 en el Registro Especial de Cooperativas de Crédito del Banco de España.





- Identificar los tramos de mayor riesgo en cada segmento mediante la aplicación sucesiva de factores mitigadores de riesgo relevantes para discriminar la calidad de las operaciones.
- Evaluar su posible deterioro.
- Analizar la coherencia y desviaciones de la estructura con las políticas crediticias establecidas por la Entidad, orientando en su caso cambios o medidas correctoras en las políticas y en los procesos.
- Servir de herramienta de apoyo a la unidad de seguimiento y a la red de negocio en la identificación y vigilancia de acreditados y operaciones de mayor riesgo.
- Evaluar y mejorar la calidad de las bases de datos fuentes de los informes para la Alta Dirección y la planificación estratégica.

c) Recuperación y gestión de la morosidad

La Caja cuenta con un proceso robusto de gestión de las operaciones en incidencia, centralizado para las mayores posiciones y descentralizado para el resto, con el soporte de agencias de recobro y de sistemas de reclamación e información de posiciones en incidencia.

La Entidad gestiona la recuperación de la deuda a través de dos vías principales:

- **Gestión amistosa (extrajudicial):** La gestión amistosa tiene como objetivo cobrar la deuda en el menor tiempo posible. Para ello, desde el primer día de impago de la deuda se realizan gestiones para su recuperación. Dependiendo del tipo de operación las gestiones a realizar son diferentes: desde una primera gestión directa en oficinas, el intento de cargo automático de los importes impagados hasta la remisión a una empresa de gestión de cobro especializada, que realiza la gestión de recuperación previa por la vía amistosa con el cliente para negociar el pago de la deuda en situación irregular antes de recurrir a la vía judicial. Cuando Caja Rural Central decide la delegación en una empresa especializada, ésta realiza la gestión de recuperación de la deuda amistosa desde el día de remisión del impago según la tipología de producto hasta que se tome la decisión de enviar esa deuda para su reclamación a la vía judicial.

Dr. José M^º Sarget, 29. 03300 ORIHUELA (Alicante)
T. (0034) 96 674 78 00 / F. (0034) 96 674 78 27

902 104 102 www.ruralcentral.es

Inscrita en el Registro Mercantil de Alicante, Tomo 857 general, Libro nº1, Sección 4ª, Folio 49, Hoja nº4, Inscripción 1ª - C.I.F F-03/014677
Inscrita con el nº 3005 en el Registro Especial de Cooperativas de Crédito del Banco de España.





La externalización del servicio a una empresa especializada se circunscribe a productos de clientes particulares: descubiertos en cuenta no recuperados, tarjetas de crédito, préstamos o créditos personales y préstamos de consumo, siempre limitada en su cuantía a los máximos que se establezcan.

Las operaciones hipotecarias y las operaciones de personas jurídicas y operaciones de alto importe se circunscriben a gestiones de recuperación desde la propia entidad.

- **Gestión judicial:** Cuando la recuperación de la deuda no es posible de forma amistosa, se procederá a iniciar las correspondientes acciones judiciales.

Las operaciones que se reclamen por la vía judicial se remitirán para su gestión a una empresa especializada, de acuerdo con el mismo esquema de actuación anteriormente descrito. Desde la empresa especializada se realizará con los datos proporcionados por Caja Rural Central y todos los datos obtenidos en la gestión amistosa un análisis sobre la viabilidad de la vía judicial, se remitirá un informe a Caja Rural central que decidirá si inicia o no la reclamación judicial de las operaciones.

Aún con la puesta en marcha de la vía judicial, se seguirán realizando gestiones en la vía amistosa.

Los procedimientos judiciales de aquellas operaciones de hipotecas, personas jurídicas y alto importe que se decidan por el Comité de Riesgos serán gestionados directamente por el Área Jurídica de la Entidad.

6. GESTIÓN DEL RIESGO DE LIQUIDEZ

La gestión del riesgo de liquidez consiste en asegurar que la Entidad dispondrá en todo momento de la suficiente liquidez para cumplir con sus compromisos de pago asociados a la cancelación de sus pasivos en sus respectivas fechas de vencimiento, sin comprometer su capacidad para responder con rapidez ante oportunidades estratégicas de mercado. En esta gestión se incluye la obtención de financiación en los mercados mayoristas al menor coste posible a medio y largo plazo, siendo el objetivo mantener un nivel óptimo de activos líquidos bajo una política prudente.

Dr. José M^º Sarget, 29. 03300 ORIHUELA (Alicante)
T. (0034) 96 674 78 00 / F. (0034) 96 674 78 27

902 104 102 www.ruralcentral.es

Inscrita en el Registro Mercantil de Alicante, Tomo 857 general, Libro nº1, Sección 4ª, Folio 49, Hoja nº4, Inscripción 1ª - C.I.F F-03/014677
Inscrita con el nº 3005 en el Registro Especial de Cooperativas de Crédito del Banco de España.





Para ello, de manera proporcionada a la complejidad, el perfil de riesgo y el tipo de negocio de la Entidad, se han establecido estrategias, políticas, procedimientos y sistemas sólidos para la identificación, medición, gestión y seguimiento del riesgo de liquidez sobre un conjunto adecuado de horizontes temporales con objeto de garantizar, entre otros objetivos, el mantenimiento de un “colchón” de liquidez apropiado.

6.1 ESTRUCTURA Y ORGANIZACIÓN

Las claves para poder solventar problemas de liquidez radican en la anticipación y la gestión preventiva.

Consciente de ello, la Caja considera ambos aspectos sus primeras líneas de defensa frente a los potenciales efectos adversos de una situación de iliquidez sobre sus resultados, reputación y solvencia.

En términos de identificación temprana, la Entidad realiza un seguimiento permanente de su situación de liquidez de corto, medio y largo plazo y de la evolución de los principales mercados monetarios y de capitales en los que opera. Para ello cuenta con: (i) indicadores cuantitativos y cualitativos, (ii) límites y alertas definidos en función del nivel de tolerancia máxima al riesgo de liquidez y (iii) el soporte humano, técnico y operativo necesario para incorporar oportunamente estos indicadores como input estratégico y de gestión del riesgo.

Este seguimiento se realiza por el Comité de Gestión de Activos y Pasivos (COAP) desde un doble enfoque: a corto plazo (hasta 90 días) sobre el análisis de las posiciones de liquidez y los compromisos de pago, y a medio y largo plazo, que se centra en la gestión financiera estructural del balance, gestionando las políticas a implementar y las estrategias comerciales y analizándolas.

El COAP es un Comité de la Alta Dirección responsable del control y de la gestión de los riesgos de mercado, contraparte y estructural de balance (liquidez, tipo de interés y tipo de cambio), cuyas principales funciones en relación con dichos riesgos son:

- Aprobación de las políticas de riesgo y procedimientos generales de actuación.

Dr. José M^º Sarget, 29. 03300 ORIHUELA (Alicante)
T. (0034) 96 674 78 00 / F. (0034) 96 674 78 27

902 104 102 www.ruralcentral.es

Inscrita en el Registro Mercantil de Alicante, Tomo 857 general, Libro nº1, Sección 4ª, Folio 49, Hoja nº4, Inscripción 1ª - C.I.F F-03/014677
Inscrita con el nº 3005 en el Registro Especial de Cooperativas de Crédito del Banco de España.





- Aprobación de las metodologías de medición y análisis de riesgos.
- Diseño de las estructuras de límites de riesgo.
- Seguimiento del grado de cumplimiento de las políticas establecidas para la gestión de los distintos riesgos.
- Revisión y recomendación de estrategias de inversión.

Este último, por lo que respecta a la gestión preventiva, guía la gestión estructural de la liquidez hacia: (i) el equilibrio entre los flujos financieros positivos y negativos a lo largo de un horizonte amplio de observación, (ii) la diversificación de usos y fuentes de financiación y (iii) la protección de la capacidad de la Caja para financiar su crecimiento y hacer frente a sus obligaciones de pago en la fecha y forma contractualmente establecidas a un coste razonable y sin afectar su reputación.

Finalmente, en términos de anticipación la Entidad cuenta con un colchón de activos líquidos libres de cargas que le permite hacer frente holgadamente a situaciones de severa tensión. La calidad, liquidez relativa y capacidad de pignoración de los activos que conforman el colchón son contrastadas periódicamente y sometidas a pruebas de estrés para determinar su capacidad para hacer frente a coyunturas extremas. Estas pruebas se centran en medir el impacto en la ratio de liquidez a corto plazo (LCR) de los siguientes escenarios:

- Rebaja del nivel crediticio de la cartera de 1,2 y 3 “notches”.
- Pérdida parcial de los depósitos.
- Pérdida total de la financiación mayorista.
- Incremento significativo de los “haircuts”.
- Incremento en las exigencias de márgenes o colateral en las operaciones de derivados.
- Incremento de los niveles de disposición en compromisos y disponibles irrevocables.

Además de los escenarios de estrés utilizados para la ratio LCR, la entidad realiza de forma periódica, y como mínimo anualmente pruebas de resistencia desarrollando un modelo en el que, conforme a diversas características, impacta sobre el sector Cooperativas de Crédito españolas.

Dr. José M^a Sarget, 29. 03300 ORIHUELA (Alicante)
T. (0034) 96 674 78 00 / F. (0034) 96 674 78 27

902 104 102 www.ruralcentral.es

Inscrita en el Registro Mercantil de Alicante, Tomo 857 general, Libro n^o1, Sección 4^a, Folio 49, Hoja n^o4, Inscripción 1^a - C.I.F F-03/014677
Inscrita con el n^o 3005 en el Registro Especial de Cooperativas de Crédito del Banco de España.





6.2 PROCESOS, MÉTODOS Y SISTEMAS DE MEDICIÓN Y VALORACIÓN

Con objeto de potenciar la estructura de control, medición y gestión del riesgo de liquidez y adaptarla al nuevo marco internacional, se han adoptado los nuevos estándares de medición. De este modo, las principales métricas empleadas para el control de la liquidez y sus resultados son:

- Ratio de cumplimiento de liquidez a corto plazo (LCR), desarrollado con más detalle en el punto 8.
- Ratio de financiación estable (NSFR), detallado más adelante en el punto 8 “Ratios de liquidez”.
- Gap de liquidez, que proporciona información sobre los movimientos de flujos de Caja con el fin de detectar la existencia de desfases entre cobros y pagos en el tiempo. Para aquellas partidas de vencimientos contractuales desconocidos se han establecido una serie de hipótesis y criterios de comportamiento muy conservadores.
- Activos líquidos disponibles, de elevada calidad y elegibles por el Banco Central Europeo (en adelante, ECB).
- Medición de la capacidad de emisión en mercados mayoristas, ya sea directamente o a través de terceros.
- Control de vencimientos de la financiación mayorista.
- Análisis de la concentración de las fuentes de financiación desde una doble perspectiva:
 - Monitorización de las mayores contrapartes y en todos los casos de aquéllas que superan el 1% del pasivo de la Entidad.
 - Distribución estadística de la financiación por contrapartes.
- Coste de la financiación nueva por plazos de contratación y contrapartes.
- Seguimiento del riesgo de liquidez contingente.
- Compromisos y disponibles irrevocables.
 - Exigencias de márgenes y colaterales por operaciones de derivados y de financiación.
 - Financiaciones recibidas y otras operaciones con penalización en función de la calificación crediticia de la Entidad.
- Ratios de liquidez a corto plazo, a través de cuyo control se garantiza que no exista un apalancamiento excesivo en el corto plazo (90 días).

Dr. José M^a Sarget, 29. 03300 ORIHUELA (Alicante)
T. (0034) 96 674 78 00 / F. (0034) 96 674 78 27

902 104 102 www.ruralcentral.es

Inscrita en el Registro Mercantil de Alicante, Tomo 857 general, Libro n^o1, Sección 4^a, Folio 49, Hoja n^o4, Inscripción 1^a - C.I.F F-03/014677
Inscrita con el n^o 3005 en el Registro Especial de Cooperativas de Crédito del Banco de España.





- “Loan to Deposit” o relación entre la inversión crediticia y los recursos de clientes (gap minorista), con el fin de monitorizar que existan unos niveles de autofinanciación adecuados de la inversión crediticia en balance en todo momento. La holgada posición de liquidez de la Entidad se refleja también en esta ratio, históricamente muy por debajo del 100% y de las ratios habituales en otras entidades del sector.
- Activos pignoraables para la captación de financiación colateralizada.

Asimismo, la Entidad cuenta con un plan de contingencia que constituye una segunda línea de acción frente a los potenciales efectos adversos derivados de una situación de iliquidez. En esencia se trata de un plan de acción de carácter práctico que permite optimizar en tiempo, coste y forma la respuesta de la Entidad ante situaciones categorizadas como de exposición alta o crítica, así como mitigar las posibles perturbaciones e impactos sobre la continuidad del negocio durante estos episodios.

Puesto que la entidad no dispone de entidades jurídicas individuales, sucursales ni filiales extranjeras, no cuenta con exposiciones al riesgo de liquidez o necesidades de financiación a este nivel.

7. GESTIÓN DEL RIESGO OPERACIONAL

El riesgo operacional representa la posibilidad de incurrir en pérdidas como consecuencia de la inadecuación o de fallos en los procesos, sistemas y personas, así como por eventos externos. Incluye el riesgo tecnológico, legal y de cumplimiento normativo.

7.1. ESTRUCTURA Y ORGANIZACIÓN

La Entidad cuenta con un “Manual de políticas y procedimientos de gestión del riesgo operacional”, aprobado por el Consejo Rector. Este último es el encargado de revisar y aprobar de forma periódica la política para la gestión y mitigación del riesgo operacional, la cual define y determina el sistema de gestión de este riesgo, alineada al perfil de riesgo de la Entidad. Caja Rural Central dispone de un modelo de gestión y control del riesgo operacional que permite entre otros aspectos intensificar los controles y reducir las pérdidas o quebrantos derivados de este riesgo, fomentando una cultura interna

Dr. José M^a Sarget, 29. 03300 ORIHUELA (Alicante)
T. (0034) 96 674 78 00 / F. (0034) 96 674 78 27

902 104 102 www.ruralcentral.es

Inscrita en el Registro Mercantil de Alicante, Tomo 857 general, Libro nº1, Sección 4ª, Folio 49, Hoja nº4, Inscripción 1ª - C.I.F F-03/014677
Inscrita con el nº 3005 en el Registro Especial de Cooperativas de Crédito del Banco de España.





orientada a la mejora continua. Las principales características de este modelo se pueden resumir del siguiente modo:

- Estructura organizativa:
 - Nombramiento de un responsable de riesgo operacional designado por la Alta Dirección.
 - Aprobación por el Consejo Rector de un “Manual de políticas y procedimientos de gestión del riesgo operacional”.
- Implantación de una aplicación que permite documentar todo el proceso y fomenta la trazabilidad, siendo sus principales funcionalidades:
 - Mapas de riesgos y autoevaluaciones
 - Base de datos de pérdidas
 - Indicadores de riesgo operacional
 - Planes de acción
 - Información de gestión
- Entendimiento de los diferentes riesgos operacionales a los que está sometida la Entidad mediante la revisión por parte del Comité de Dirección de un “Manual de buenas prácticas” que contempla los principios y elementos de control que han de servir como referencia para reducir la exposición a este tipo de riesgo. Este documento recoge adicionalmente:
 - Los diferentes riesgos operacionales a los que está sometida la Entidad y en particular cada área, convenientemente clasificados en función de su tipología y naturaleza.
 - Los controles a ejercer por cada área.

7.2. PROCESOS, MÉTODOS Y SISTEMAS DE MEDICIÓN Y VALORACIÓN

Históricamente la exposición de la Entidad a este riesgo ha sido reducida, existiendo factores mitigantes de este riesgo entre los que cabe destacar:

- La plataforma informática que sustenta la actividad bancaria básica de la Entidad se encuentra soportada por la empresa Rural Servicios Informáticos (RSI), que cuenta con Planes de Continuidad de Negocio que garantizan una adecuada respuesta a cualquier tipo de contingencia que pueda impactar a la disponibilidad de los sistemas.

Dr. José M^º Sarget, 29. 03300 ORIHUELA (Alicante)
T. (0034) 96 674 78 00 / F. (0034) 96 674 78 27

902 104 102 www.ruralcentral.es

Inscrita en el Registro Mercantil de Alicante, Tomo 857 general, Libro nº1, Sección 4ª, Folio 49, Hoja nº4, Inscripción 1ª - C.I.F F-03/014677
Inscrita con el nº 3005 en el Registro Especial de Cooperativas de Crédito del Banco de España.





- La Entidad ha suscrito una póliza integral bancaria que cubre varios de los principales riesgos operacionales:
 - Apropiación Indevida
 - Robo y Hurto
 - Estafa
 - Falsedad de documentos
 - Falsedad de Moneda

La Entidad aplica el método estándar para el cálculo de los requerimientos de recursos propios por riesgo operacional, de conformidad con lo establecido en el título III de la Parte Tercera del Reglamento (UE) nº 575/2013.

8. GESTIÓN DEL RIESGO DE MERCADO

El riesgo de mercado representa la posibilidad de sufrir pérdidas ante movimientos adversos en los precios de los bonos, títulos o mercaderías o tipo de cambio de monedas en la cartera de negociación de la Entidad. Este riesgo incluye el riesgo de tipo de cambio estructural de balance, definido como la posibilidad de sufrir pérdidas debido a movimientos adversos en los tipos de cambio.

La composición de la cartera de la Entidad y su política de inversión permiten concluir que no se trata de un riesgo relevante, al situarse el saldo de la cartera de negociación de manera estructural por debajo del 5% de los activos totales de la Entidad y de 15 millones de euros, límites que el Reglamento Europeo nº 575/2013 contempla como eximentes de la obligación de aplicar la Sección Octava del Capítulo Sexto del Título Segundo del citado texto legal. Ello se ve corroborado por los resultados obtenidos históricamente en la cartera de negociación, los cuales han sido nulos o de escasa importancia relativa.

9. GESTIÓN DEL RIESGO DE TIPO DE INTERÉS ESTRUCTURAL DE BALANCE (IRRBB)

El riesgo de tipo de interés estructural de balance se define como la posibilidad de sufrir pérdidas por el impacto negativo de las variaciones de los tipos de interés. Este riesgo varía en función de la estructura y fecha de reprecación de los activos, pasivos y operaciones fuera de balance.

Dr. José M^a Sarget, 29. 03300 ORIHUELA (Alicante)
T. (0034) 96 674 78 00 / F. (0034) 96 674 78 27

902 104 102 www.ruralcentral.es

Inscrita en el Registro Mercantil de Alicante, Tomo 857 general, Libro nº1, Sección 4ª, Folio 49, Hoja nº4, Inscripción 1ª - C.I.F F-03/014677
Inscrita con el nº 3005 en el Registro Especial de Cooperativas de Crédito del Banco de España.





9.1. ESTRUCTURA Y ORGANIZACIÓN

La gestión del riesgo de tipo de interés estructural, inherente a las fluctuaciones de los tipos de interés en los mercados financieros, y motivado por la asimetría de vencimientos y el desfase temporal en las reprecaciones de las operaciones de activo y de pasivo de las entidades financieras, es responsabilidad última del Consejo Rector que delega su gestión ordinaria en el Comité de Activos y Pasivos (COAP) y en el equipo de dirección que lo integra. El Consejo Rector revisa, al menos anualmente, aprueba y delega en el Comité de Activos y Pasivos los límites aplicables para la gestión de este riesgo, junto con los del resto de riesgos estructurales.

Así pues, el riesgo de tipo de interés estructural de balance es gestionado y controlado directamente por la Alta Dirección a través del Comité de Activos y Pasivos (COAP), teniendo por objetivo armonizar la generación recurrente de un margen financiero robusto y la preservación del valor económico de la Entidad con el mantenimiento y el control de una exposición al riesgo de tipo de interés conforme al apetito de riesgo aprobado por el órgano de administración.

El COAP se reúne periódicamente para analizar la exposición al riesgo de tipo de interés y la gestión del balance. Asimismo, este Comité establece las directrices respecto a las posiciones de riesgo a tener en cuenta en cada momento, de manera que se mejoren los resultados financieros.

9.2. PROCESOS, MÉTODOS Y SISTEMAS DE MEDICIÓN Y VALORACIÓN

La Entidad realiza un seguimiento periódico de su riesgo de tipo de interés, intentando anticiparse a situaciones problemáticas o detectando las posibles desviaciones que puedan generar pérdidas en el margen financiero estimado y/o en el valor patrimonial de la Caja.

La medición del riesgo de tipo de interés estructural se realiza a partir del cálculo del gap y la sensibilidad del margen financiero y del valor patrimonial ante variaciones en los tipos de interés:

Dr. José M^º Sarget, 29. 03300 ORIHUELA (Alicante)
T. (0034) 96 674 78 00 / F. (0034) 96 674 78 27

902 104 102 www.ruralcentral.es

Inscrita en el Registro Mercantil de Alicante, Tomo 857 general, Libro nº1, Sección 4ª, Folio 49, Hoja nº4, Inscripción 1ª - C.I.F F-03/014677
Inscrita con el nº 3005 en el Registro Especial de Cooperativas de Crédito del Banco de España.





- El gap de tipo de interés se basa en el análisis de los desfases en el perfil de vencimientos o reprecaciones de las diferentes masas de activos y pasivos en diferentes intervalos temporales.
- La sensibilidad del margen financiero se estima a través de la proyección a doce meses del margen financiero en función del escenario de tipos de interés previsto, así como de un determinado comportamiento de las masas de balance.
- Por su parte, la sensibilidad del valor patrimonial permite obtener una visión del riesgo de tipo de interés asumido por la Caja a largo plazo. Mediante el concepto de duración se puede aproximar la variación que experimentaría el valor económico ante modificaciones en los tipos de interés.

Periódicamente, el COAP analiza de forma global los desfases temporales que se producen entre los vencimientos y reprecaciones de las distintas partidas de activo y pasivo. Adicionalmente, se realiza una simulación del margen financiero a un horizonte de doce meses sobre la base de determinados supuestos de comportamiento como son el crecimiento de cada una de las partidas del balance, hipótesis de renovación respecto a diferenciales aplicados y a plazos de revisión de cada tipo de operación, así como distintos escenarios de tipos de interés (y en todo caso los contemplados a efectos regulatorios).

Por otro lado, el nivel de riesgo también se analiza desde la perspectiva del valor económico, medido como el efecto de las variaciones de tipos de interés sobre el valor actual de la entidad descontando los flujos futuros esperados.

La proyección de flujos futuros requiere estimar los vencimientos esperados de distintas partidas de balance, entre las que destacan los depósitos a la vista de clientes. A partir de la experiencia histórica sobre el comportamiento de los clientes y de conformidad con la regulación vigente, a efectos de cuantificación del riesgo de tipo de interés se estiman de manera prudente los vencimientos teóricos esperados de estos pasivos teniendo en cuenta varios ejes (tipología de cliente, grado de estabilidad de los saldos y remuneración, entre otros) y considerando los siguientes límites máximos a la proporción (%) y vencimiento medio (años) de los depósitos básicos.

El entorno prolongado de tipos de interés negativos de los últimos años ha impactado en un crecimiento de los saldos de depósitos a la vista de clientes, por lo que el modelo

Dr. José M^º Sarget, 29. 03300 ORIHUELA (Alicante)
T. (0034) 96 674 78 00 / F. (0034) 96 674 78 27

902 104 102 www.ruralcentral.es

Inscrita en el Registro Mercantil de Alicante, Tomo 857 general, Libro nº1, Sección 4ª, Folio 49, Hoja nº4, Inscripción 1ª - C.I.F F-03/014677
Inscrita con el nº 3005 en el Registro Especial de Cooperativas de Crédito del Banco de España.





de comportamiento de las cuentas incorpora la diferente estabilidad de los saldos acumulados como consecuencia de dicho entorno de tipos. De esta forma, la duración de las cuentas es menor en un escenario de tipos de interés positivos, por reprecio o fuga de estos saldos que, en un escenario de tipos negativos, donde reflejan una mayor estabilidad.

Las simulaciones y mediciones descritas se realizan como mínimo con la frecuencia requerida por la regulación establecida, así como las veces que la Alta Dirección considere necesarias para una adecuada gestión del riesgo.

Una vez realizadas las mediciones, la Alta Dirección, a través del COAP, analiza los resultados y adopta las medidas que se consideren oportunas para mantener el riesgo asumido dentro del apetito al riesgo marcado por el Consejo Rector a través del Marco de Apetito al Riesgo. Para evitar superar esos umbrales se realiza una gestión activa contratando en los mercados financieros operaciones de cobertura adicionales a las coberturas naturales generadas en el propio balance como consecuencia de la complementariedad de la sensibilidad a variaciones de los tipos de interés de las operaciones de activo y de pasivo. Asimismo, cuando se considera oportuno se adoptan otras medidas como cambios en las políticas de concesión de riesgos, fijación de límites, incremento de exposiciones a tipo fijo, etc.

Asimismo, cabe destacar que la incorporación de la Caja al MIP constituido con 30 Cajas Rurales implica entre otros aspectos:

- Con carácter general a sus miembros, la obligatoriedad de tomar las medidas adecuadas para que razonablemente no se puedan alcanzar los niveles que generen requerimientos de capital adicionales a consecuencia de este riesgo. No obstante, en caso de alcanzarse los referidos niveles, el Comité Gestor del MIP realizará un análisis del caso particular, pudiendo requerir a la Caja medidas concretas para reducir el riesgo.
- Obligación de una gestión prudente de sus activos y pasivos, disponiendo de sistemas de control adecuados para que en ningún momento las variaciones en los tipos de interés de mercado afecten de forma significativa a su margen financiero y/o su valor económico. El resultado de estas mediciones se informa al Comité Gestor, de modo que éste pueda comprobar que el impacto adverso

Dr. José M^º Sarget, 29. 03300 ORIHUELA (Alicante)
T. (0034) 96 674 78 00 / F. (0034) 96 674 78 27

902 104 102 www.ruralcentral.es

Inscrita en el Registro Mercantil de Alicante, Tomo 857 general, Libro n^º1, Sección 4^ª, Folio 49, Hoja n^º4, Inscripción 1^ª - C.I.F F-03/014677
Inscrita con el n^º 3005 en el Registro Especial de Cooperativas de Crédito del Banco de España.





de los movimientos de los tipos de interés no supera los límites regulatorios y/o estatutarios.

10. PROCEDIMIENTO DE COMUNICACIÓN INTERNA DE RIESGOS

La comunicación interna se desarrolla dentro de la Caja, con el objetivo de lograr una adecuada difusión del Marco de Apetito al Riesgo por toda la Organización.

La Comisión Mixta de Auditoría y Riesgos será la responsable de establecer los procedimientos de comunicación del Marco de Apetito al Riesgo internamente, para lograr su adecuada difusión por toda la Organización. Para ello, se ayudará de la Dirección General, que podrá establecer algún canal de comunicación adicional si lo estima oportuno.

Entre los procedimientos que pueden ser adoptados, se encuentran:

- Comunicación a través de la Intranet de la Caja, mediante la emisión de la circular correspondiente.
- Inclusión de la Declaración de Apetito al Riesgo en las políticas de riesgos.
- Comunicación presencial, ya sea a través de una sesión divulgativa con la participación de las áreas implicadas, programas de promoción internos y jornadas de formación dirigidas a nuevas incorporaciones a puestos de responsabilidad, si fuera el caso. Las actualizaciones y modificaciones del Marco de Apetito al Riesgo serán comunicadas a la Organización utilizando los medios descritos arriba.

Por otro lado, y dada la confidencialidad de alguno de los contenidos de este documento, la difusión se realiza a dos niveles:

- Difusión completa del documento entre los órganos de gobierno y la Alta Dirección.
- Difusión parcial del documento para el resto de la organización y el personal de la Caja.

Dr. José M^º Sarget, 29. 03300 ORIHUELA (Alicante)
T. (0034) 96 674 78 00 / F. (0034) 96 674 78 27

902 104 102 www.ruralcentral.es

Inscrita en el Registro Mercantil de Alicante, Tomo 857 general, Libro nº1, Sección 4ª, Folio 49, Hoja nº4, Inscripción 1ª - C.I.F F-03/014677
Inscrita con el nº 3005 en el Registro Especial de Cooperativas de Crédito del Banco de España.

